



**COMUNE DI ARZIGNANO**  
PROVINCIA DI VICENZA

# MERCATI SETTIMANALI

Oggetto: **PIANO DI SICUREZZA - aggiornamento**

Elaborato: **Vademecum per lo svolgimento dei mercati settimanali durante l'Emergenza da Covid-19**



**Data:**  
**Aprile 2020**

**Aggiornamento:**  
**Rev.0**

**Commessa:**  
**2016-003**

**Codice Elaborato:**  
**2016003PEEDUA**

**Redazione:**  
**Dott.Ing. andrea Leonardi**

Via A. Volta 22e  
36030 Zugliano (VI)  
email: [leonardi.ingegnere@gmail.com](mailto:leonardi.ingegnere@gmail.com)

Comune di Arzignano  
Piazza Libertà 12  
36071 Arzignano (Vicenza)

tel. 0444/476581  
fax 0444/476588  
[www.comune.arzignano.vi.it](http://www.comune.arzignano.vi.it)  
[lavori-pubblici@comune.arzignano.vi.it](mailto:lavori-pubblici@comune.arzignano.vi.it)

Codice Fiscale e Partita I.V.A.  
00244950242

QUESTO DOCUMENTO NON POTRA' ESSERE COPIATO, RIPRODOTTO O ALTRIMENTI PUBBLICATO IN TUTTO O IN PARTE SENZA IL CONSENSO SCRITTO DEL COMUNE DI ARZIGNANO (Legge 22.04.1941, n. 633 – art. 2575 E SEGG. C.C.)

**Sommario**

1. Premesse.....	4
2. Riferimenti normativi.....	4
3. Date e orari di svolgimento.....	5
4. Accesso e comunicazioni.....	5
5. Mezzi di soccorso.....	6
6. Attività commerciali esistenti.....	6
7. Affollamento.....	6
8. Forze dell'ordine.....	6
9. Ingressi e Uscite.....	7
10. Squadra emergenza.....	8
11. Dispositivi antincendio.....	9
12. Bagni.....	9
13. PRESCRIZIONI PER CONSENTIRE LO SVOLGIMENTO DELLE ATTIVITA' MERCATALI	10
14. Richiesta di intervento dei vigili del fuoco e dei soccorsi.....	12
Allegati.....	14

## INFORMAZIONI RELATIVE AL DOCUMENTO

### SOGGETTO DI RIFERIMENTO

#### COMUNE DI ARZIGNANO

Piazza Libertà 12

36071 Arzignano (VI)

C.F. e P.IVA 00244950242

Tel. 0444/476511

Fax 0444/476513

Email [protocollo@comune.arzignano.vi.it](mailto:protocollo@comune.arzignano.vi.it)

PEC [arzignano.vi@cert.ip-veneto.net](mailto:arzignano.vi@cert.ip-veneto.net)

Il presente aggiornamento al Piano è stato predisposto da:

Ing. Andrea Leonardi

Via A. Volta 22e

36030 Zugliano (VI)

Email: [leonardi.ingegnere@gmail.com](mailto:leonardi.ingegnere@gmail.com)

## 1. Premesse

Scopo del presente aggiornamento al Piano è, innanzitutto, quello di disciplinare lo svolgimento dei Mercati settimanali in Comune di Arzignano durante la fase emergenziale dovuta all'epidemia da Corona Virus.

L'obiettivo fondamentale, quindi, è quello di poter garantire la protezione delle persone e degli operatori presenti dal punto di vista sanitario.

La cartografia che costituisce parte integrante del presente piano evidenzia la nuova disposizione dei banchi degli operatori ammessi, con l'indicazione dei nuovi e unici accessi ai mercati presidiati da operatori di Protezione Civile e/o Polizia Locale.

Rimangono sempre valide per gli operatori presenti le raccomandazioni tecniche di prevenzione incendi allegate alla Circolare n. 3794 del 12/03/2014 avente per oggetto "Indicazioni (raccomandazioni) tecniche di prevenzione incendi per la installazione e la gestione di mercati su aree pubbliche, con presenza di strutture fisse, rimovibili e autonegozi".

## 2. Riferimenti normativi

Il presente aggiornamento al Piano di Sicurezza fa riferimento alle seguenti fonti normative:

- **D.M. 10 marzo 1998** "Criteri generali di sicurezza antincendio e per la gestione dell'emergenza nei luoghi di lavoro (S.O. n. 64 alla G.U. n. 81 del 7 aprile 1998) e s.m.i..
- **DECRETO LEGISLATIVO 9 aprile 2008 , n. 81** "Attuazione dell'articolo 1 della legge 3 agosto 2007, n. 123, in materia di tutela della salute e della sicurezza nei luoghi di lavoro" (G.U. n. 101 del 30 aprile 2008) e s.m.i..
- **Circolare prot. n. 3794 del 12 marzo 2014** "Indicazioni tecniche di prevenzione incendi per l'installazione e la gestione di mercati su aree pubbliche con presenza di strutture fisse, rimovibili e autonegozi".
- **Ordinanza n. 40 del 13/04/2020 del Presidente della Regione Veneto.**
- **Ordinanza n. 43 del 27/04/2020 del Presidente della Regione Veneto.**
- **D.P.CM. 10 aprile 2020**
- **D.P.CM. 26 aprile 2020**

### 3. Date e orari di svolgimento

Gli orari dei mercati settimanali del Comune di Arzignano non variano durante questa fase emergenziale.

Il Mercato Settimanale di Arzignano si svolge nella giornata del **Martedì**, con orario che va **dalle ore 8.00 alle ore 13.00**.

Il **Mercato Contadino** di Arzignano si svolge nella giornata del **Giovedì**, con orario che va **dalle ore 8.00 alle ore 13.00**.

Si precisa che il presente Piano è relativo ai giorni e orari indicati e all'area dei Mercati precisamente individuata nella cartografia allegata.

Qualsiasi altro evento rilevante ai fini della protezione della popolazione, nel periodo suddetto, ricade nell'ambito delle procedure di emergenza adottate con il Piano Comunale di Protezione Civile in capo ai soggetti in esso individuati.

### 4. Accesso e comunicazioni

I Mercati settimanali di Arzignano nella nuova configurazione temporanea si svolgono all'interno delle aree delimitate dalle seguenti vie e piazze:

#### 1. Mercato settimanale del martedì

- Corsi Matteotti e Mazzini a nord.
- Piazza Marconi
- Piazza Campo Marzio.
- Largo De Gasperi a sud.

#### 2. Mercato Contadino settimanale del giovedì

- Piazza Campo Marzio.

Si rimanda alla planimetria allegata per la precisa individuazione delle aree interessate dai due Mercati.

Il pubblico potrà accedere a entrambi i mercati dall'unico ingresso previsto sul lato sud di Piazza Campo Marzio. L'uscita dal Mercato del martedì è prevista sul lato nord di Piazza Marconi (UNICA USCITA). L'uscita dal mercato contadino del giovedì è prevista sul lato nord di Piazza Campo Marzio (UNICA USCITA).



Figura 1 Nuova perimetrazione dei mercati settimanali del martedì (rosso) e giovedì (blu)

## 5. Mezzi di soccorso

Durante lo svolgimento del Mercato non è prevista la presenza di una postazione di primo soccorso.

## 6. Attività commerciali esistenti

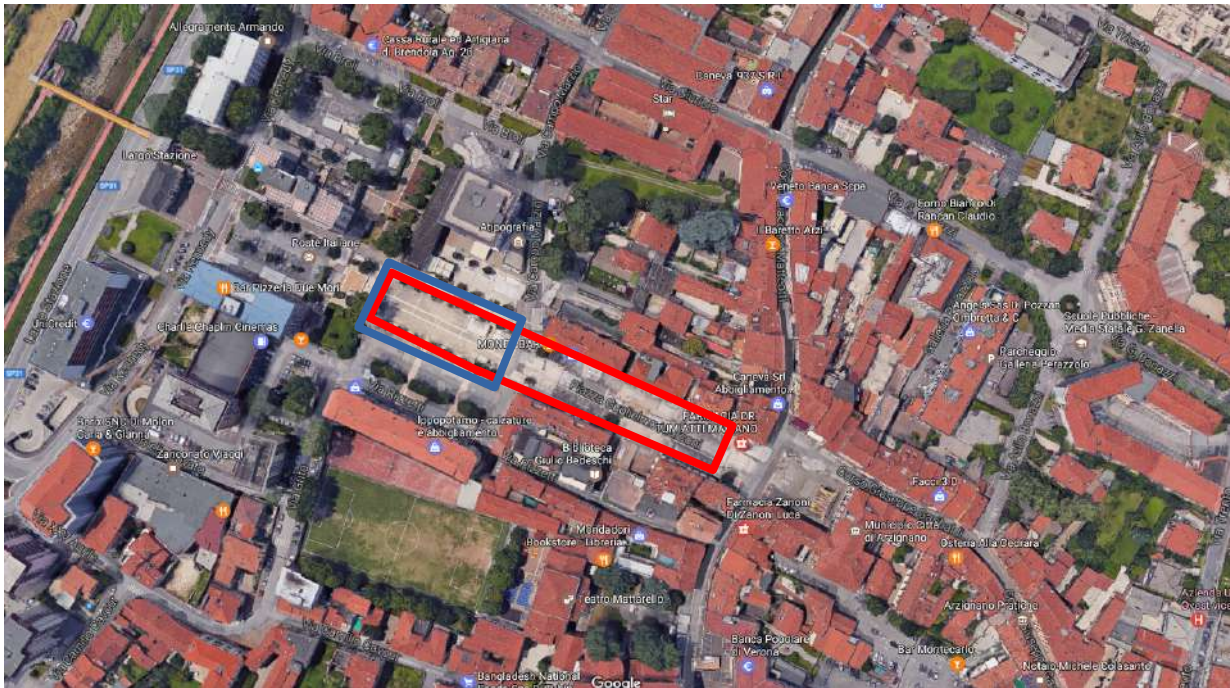
Le attività commerciali che si affacciano all'area destinata al Mercato manterranno le loro normali attività, se previsto dal D.P.C.M 26.04.2020 e s.m.i..

## 7. Affollamento

Ai due mercati settimanali oggetto del presente aggiornamento al Piano sono previsti i seguenti affollamenti massimi

**Mercato settimanale del martedì: numero massimo di 72 Persone.**

**Mercato contadino del giovedì: numero massimo di 40 Persone.**

Si precisa che l'affollamento massimo è determinato sulla base del numero massimo di persone che possono sostare presso ogni banco del mercato, considerando la presenza di un numero di persone pari a 3 per un banco con fronte superiore ai 4 metri, un numero massimo di persone pari a 2 per un banco con fronte inferiore ai 4 metri. E' applicata poi una riduzione del 10% circa per evitare che i Mercati si trovino completamente saturi.

Pertanto l'afflusso risulta enormemente inferiore a quello determinato con le usuali formule di prevenzione incendi.

## 8. Forze dell'ordine

Non è prevista la presenza di particolari Forze dell'Ordine in presidio permanente. Saranno invece presenti due rappresentanti del locale Comando di Polizia Locale.

## 9. Ingressi e Uscite

Rispetto al normale svolgimento dei mercati settimanali del martedì e giovedì, le misure legate al contenimento del contagio impongono di istituire un unico ingresso e un'unica uscita alle aree mercatali.

Tale vincolo è previsto anche dall'Ordinanza del Presidente della Regione del Veneto n. 40 del 13/04/2020:

*“b. è fatto divieto di esercizio dell'attività di commercio nella forma del mercato all'aperto e al coperto o di analoga forma di vendita su area pubblica o privata di generi alimentari se non nei comuni nei quali sia adottato dai sindaci un apposito piano, consegnato ai commercianti, che preveda anche le seguenti condizioni minimali: (Codice interno: 418285)*

*i. nel caso di mercati all'aperto, una perimetrazione;*

***ii. presenza di un unico varco di accesso separato da quello di uscita;***

*iii. sorveglianza pubblica o privata che verifichi distanze sociali e il rispetto del divieto di assembramento nonché il controllo dell'accesso all'area di vendita;*

*iv. per venditori e compratori, uso obbligatorio di guanti e mascherine e comunque garantendo copertura di naso e bocca, oltre al rispetto delle disposizioni di cui al successivo punto k) e dell'allegato 5 del DPCM 10.4.2020, ove compatibili con le caratteristiche del mercato e nella parte eventualmente più restrittiva;”.*

L'organizzatore dovrà sempre garantire che i percorsi di ingresso e uscita siano sempre liberi da impedimenti di qualsiasi tipo.



Figure 1: Perimetrazione Mercato del martedì e Ingressi-Uscite



Figure 2: Perimetrazione Mercato del giovedì e Ingressi-Uscite

## 10. Squadra emergenza

La sicurezza e l'ordine pubblico saranno gestiti dal locale Comando di Polizia Locale di Arzignano, in collaborazione con i volontari della Protezione Civile ANC Valchiampo, i quali



provvederanno alla gestione della prima fase dell’Emergenza. Non è prevista la presenza durante il Mercato di particolari addetti con la funzione di Squadra Antincendio o Primo Soccorso. Sono fatti salvi chiaramente i corsi e i requisiti di sicurezza che devono obbligatoriamente possedere gli operatori presenti.

## 11. Dispositivi antincendio

All’interno dell’area prevista per lo svolgimento del mercato settimanale di Arzignano sono presenti alcuni idranti soprassuolo. In particolare uno presso Piazza Marconi, uno in Piazza Valmaden e uno su via Kennedy. Gli operatori dovranno comunque sempre attenersi alle disposizioni comunali che prevedono la presenza di estintori nel caso dell’uso di apparecchiature alimentate da gas GPL.



Figura 2 Esempio Idrante soprassuolo

Si ricorda che gli estintori portatili devono essere controllati e revisionati secondo specifiche normative e da personale qualificato.



Figura 3 Esempio estintore a polvere da 6 kg

## 12. Bagni

L’area non sarà dotata di bagni di tipo mobile. Saranno utilizzati i bagni presenti all’interno del Municipio di Arzignano con sede presso piazza Libertà.

### **13. PRESCRIZIONI PER CONSENTIRE LO SVOLGIMENTO DELLE ATTIVITA' MERCATALI**

Le presenti prescrizioni si applicano al Mercato settimanale del Martedì e al Mercato Agricolo del Giovedì, all'aperto e su aree pubbliche, secondo le nuove localizzazioni descritte e riportate nella planimetrie allegate

**1. Le aree dei Mercati dovranno essere completamente delimitate da transenne o altro mezzo idoneo ad evitare l'ingresso alle aree da posizioni diverse rispetto agli unici ingressi e uscite individuati;**

**2. Sia previsto un unico accesso dell'area mercatale con l'individuazione di un'area esterna di attesa, anche non in uso esclusivo, che consenta il formarsi una eventuale coda ordinata; tutti i presenti devono rispettare il distanziamento di almeno due metri e utilizzare guanti e mascherine e comunque garantire copertura di naso e bocca anche con altri idonei mezzi;**

**3. L'accesso alle aree dei Mercati sarà consentito ai soli clienti dotati di guanti monouso e mascherine protettive o altri mezzi idonei a garantire la copertura di naso e bocca;**

**4. Sarà a cura di chi esegue la sorveglianza assicurare sempre il posizionamento corretto delle delimitazioni provvisorie (transenne, nastri, ecc). In particolare tale compito sarà affidato ai volontari della Protezione Civile ANG Valchiampo o in alternativa alla Polizia Locale o in alternativa a personale del Comune di Arzignano;**

**5. il numero massimo di persone (clienti) che possono accedere contemporaneamente all'area mercatale è quantificato pari a 3 persone per un fronte vendita principale, del singolo posteggio, maggiore o uguale a 4 metri; pari a 2 persone per un fronte vendita principale, del singolo posteggio inferiore a**

**4 metri. È definita perciò la seguente capienza, da adeguare al numero di posteggi effettivamente occupati nella giornata:**

- Mercato del Martedì: capienza massima 72 persone (oltre agli operatori del mercato e addetti alla sorveglianza);**
- Mercato Contadino del Giovedì: capienza massima 40 persone (oltre agli operatori del mercato e addetti alla sorveglianza);**

**6. E' consentito l'accesso contemporaneo alle aree mercatali di un solo componente per nucleo familiare, fatte salve situazioni di accompagnamento o vigilanza (minori, persone non autosufficienti etc);**

**7. E' previsto almeno: 1 addetto alla sorveglianza per l'accesso, 1 per l'uscita; gli addetti saranno dotati di radio e permetteranno l'accesso di ulteriore pubblico solo dopo che un pari numero di persone presenti all'interno del mercato sarà transitato per il varco di uscita;**

**8. Il controllo dei varchi e delle eventuali code sarà a cura del Comune, con l'ausilio di Associazioni di Volontari e della polizia Locale;**

**9. In caso di eccessivi assembramenti all'ingresso gli operatori presenti potranno chiedere al pubblico di allontanarsi dall'area;**

**10. Deve essere messa in atto, da parte degli stessi Operatori Commerciali, ogni attività atta a prevenire la formazione di assembramenti; gli operatori commerciali hanno l'obbligo di segnalare agli addetti alla sorveglianza con immediatezza il formarsi di eventuali assembramenti;**

**11. In ciascun posteggio gli Operatori Commerciali siano in un numero idoneo a garantire il distanziamento sociale tra loro, nonché indossino mascherine atte a garantire la copertura di naso e bocca oltre che guanti protettivi monouso;**

**12. Ogni Operatore Commerciale dovrà porre a terra, prima dell'inizio delle operazioni di vendita, segnaletica rimovibile finalizzata a tenere distanziata la clientela, dal banco e fra loro, nel rispetto dei principi del distanziamento sociale; dovrà altresì esporre presso il banco degli avvisi con richiamo delle principali condizioni: a) obbligo di mantenere la distanza di 2 metri dalle altre persone, b) obbligo di indossare mascherine, o altro mezzo idoneo, atte a garantire la copertura di naso e bocca e guanti protettivi monouso;**

**13. E' assolutamente vietato da parte dei clienti toccare o manipolare i prodotti alimentari. I prodotti saranno toccati/manipolati solamente dall'Operatore Commerciale, che alla fine li consegnerà al cliente. E' obbligo dell'operatore commerciale vigilare su quanto indicato;**

**14. Considerata la situazione di Emergenza in corso, e l'importanza di garantire la precisa delimitazione degli spazi e il rispetto delle prescrizioni sul distanziamento sociale, viene al momento sospesa l'assegnazione di posteggi non occupati a cosiddetti Precari;**

**15. E' onere dell'Operatore Commerciale provvedere affinché sia interdetto l'accesso del pubblico alle parti laterali dei banchi di vendita. Dovrà pertanto essere accessibile solo il fronte, con le già richiamate prescrizioni sul distanziamento sociale;**

**16. E' fatta salva la possibilità da parte dell'Organizzazione di provvedere alla misurazione della temperatura corporea del pubblico e/o degli Operatori presenti;**

Sono fatte salve eventuali prescrizioni da disporsi in loco da parte del Comando di Polizia Locale in ragione di esigenze di sicurezza ed igiene. Inoltre sono fatti salvi i Piani di Sicurezza e i Piani di Protezione Civile Comunali in vigore, oltre alle Ordinanze di Polizia Locale e Delibere Comunali vigenti;

## 14. Richiesta di intervento dei vigili del fuoco e dei soccorsi

### PRIORITA' E NUMERI DA CHIAMARE IN CASO DI EMERGENZA

Le chiamate di soccorso vengono fatte per telefono utilizzando in questo caso un cellulare. Il coordinatore per l'emergenza deve conoscere i numeri di telefono degli enti esterni.

Si riportano di seguito i principali numeri utili per la gestione di una emergenza.

<b>ENTE O AZIENDA</b>	<b>TELEFONO</b>
<b>COMUNE DI ARZIGNANO</b>	<b>0444.476511</b>
<b>VIGILI DEL FUOCO</b>	<b>115</b>
<b>VIGILI DEL FUOCO</b> Pronto intervento Centralino di Arzignano	<b>0444.670222</b>
<b>SOCCORSO SANITARIO</b>	<b>118</b>
<b>OSPEDALE DI ARZIGNANO</b> Centralino Pronto soccorso	<b>0444.479111</b> <b>0444.479263</b>
<b>POLIZIA MUNICIPALE</b> Centralino Pronto intervento	<b>0444.476541</b> <b>335.5837277</b>
<b>CARABINIERI DI ARZIGNANO</b> Pronto intervento Centralino	<b>112</b> <b>0444.670023</b>
<b>ACQUE DEL CHIAMPO</b> Servizio Clienti Pronto Intervento	<b>800.040504</b> <b>0444.452600</b>
<b>ENEL ENERGIA</b> Servizio Clienti Segnalazione guasti (24h)	<b>800.900103</b> <b>800.110552</b>
<b>ARPAV</b> Pronto Intervento	<b>115 (VV.FF.)</b>

**CHI CHIAMARE IN CASO D'EMERGENZA****Per le seguenti emergenze:**INFORTUNIO DI MEDIA ENTITÀ:

- 1 - Croce Rossa - Pronto Soccorso Ospedale**
- 2 - Responsabile del Mercato**

INFORTUNIO DI GRAVE ENTITÀ:

- 1 - Elisoccorso - Emergenza Sanitaria**
- 2 - Croce Rossa - Pronto Soccorso Ospedale**
- 3 - Responsabile del Mercato**

INCENDIO:

- 1 - Vigili del Fuoco**
- 2 - Responsabile del Mercato**

**ISTRUZIONI PER LA CHIAMATA**

All'atto della chiamata specificare in modo particolareggiato:

- il nome dell'istituzione, la località ed il relativo numero di telefono;
- chi sta effettuando la chiamata (presentazione con nome, cognome e qualifica);
- come fare a raggiungere il luogo;
- dire brevemente cosa sta succedendo.

In caso di **incendio** specificare anche:

- il tipo e la quantità di materiale interessato;
- se esistono sostanze pericolose o altri rischi (ad esempio serbatoi di combustibile, linee elettriche ad alta tensione, ecc.);
- che tipo di impianto antincendio esiste.

In caso di **infortunio** specificare anche:

- la tipologia di infortunio accaduto (ad esempio caduta dall'alto, investimento, scossa elettrica a 220 o 380 volt, ecc.);
- se la persona infortunata è cosciente o meno, se ha (visibili) emorragie o fratture di arti.

**IMPORTANTE:**

**PRIMA DI RIAGGANCIARE IL TELEFONO CHIEDERE ALL'OPERATORE IN CONTATTO SE GLI SERVONO ALTRE INFORMAZIONI.**

## **Allegati**

Allegato A Planimetria generale dei Mercati Settimanali di Arzignano

Allegato B Cartellonistica

Arzignano, Aprile 2020

Il Tecnico incaricato  
Ing. Andrea Leonardi

---



# **CARTELLONISTICA**

# Come lavarsi le mani con acqua e sapone?

**LAVA LE MANI CON ACQUA E SAPONE, SOLTANTO SE VISIBILMENTE SPORCHE! ALTRIMENTI, SCEGLI LA SOLUZIONE ALCOLICA!**



Durata dell'intera procedura: **40-60 secondi**



Bagna le mani con l'acqua



applica una quantità di sapone sufficiente per coprire tutta la superficie delle mani



friziona le mani palmo contro palmo

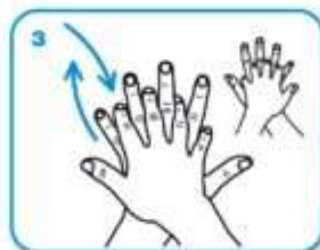

il palmo destro sopra il dorso sinistro intrecciando le dita tra loro e viceversa



palmo contro palmo intrecciando le dita tra loro

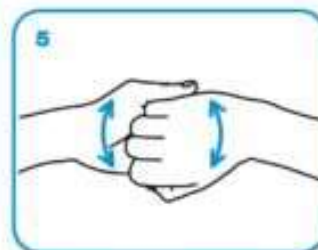

dorso delle dita contro il palmo opposto tenendo le dita strette tra loro



frizione rotazionale del pollice sinistro stretto nel palmo destro e viceversa

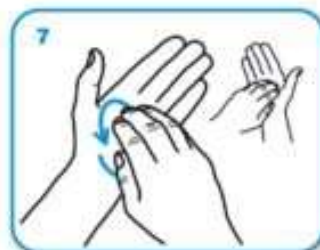

frizione rotazionale, in avanti ed indietro con le dita della mano destra strette tra loro nel palmo sinistro e viceversa



Risciacqua le mani con l'acqua



asciuga accuratamente con una salvietta monouso



usa la salvietta per chiudere il rubinetto

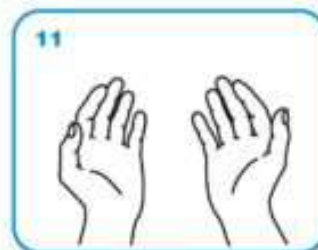

...una volta asciutte, le tue mani sono sicure.

# NO ASSEMBRAMENTI DI PERSONE



# INDOSSARE APPOSITA

# MASCHERINA

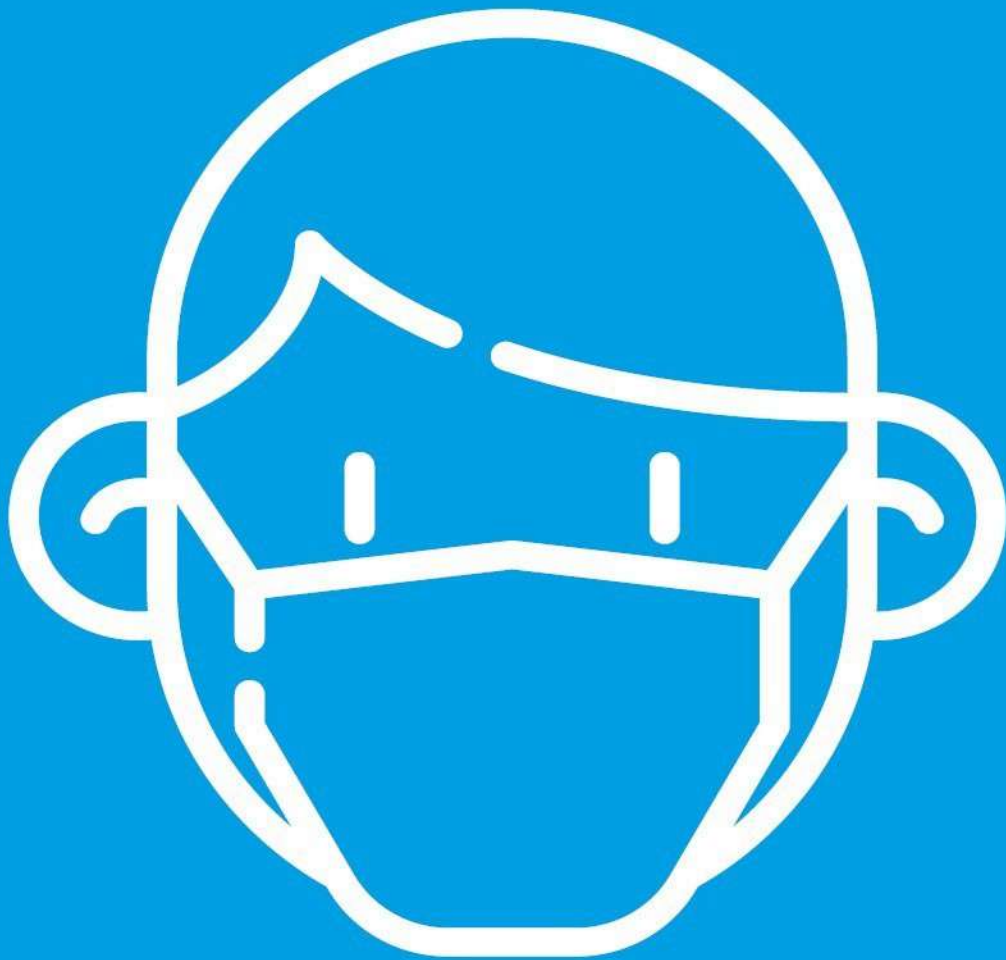

# INDOSSARE GUANTI



# EVITARE AFFOLLAMENTI IN FILA



MANTENERE SEMPRE UNA DISTANZA  
MAGGIORE DI DUE METRI



# MANTENERE SEMPRE UNA DISTANZA MAGGIORE DI DUE METRI



# IGIENIZZARE LE MANI PRIMA DI RAGGIUNGERE LA PROPRIA POSTAZIONE





# DISINFETTARE LE SUPERFICI E GLI OGGETTI DI USO COMUNE

